



ANNUAL REPORT 2022
ITALIA SPAGNA CILE

www.realefoundation.org



REALE GROUP

ANNUAL REPORT 2022
ITALIA SPAGNA CILE



I nostri Valori

Da cinque anni, svolgiamo la nostra attività ispirandoci ai **Valori** che guidano l'operato di Reale Group verso un modello di **crescita sostenibile**, tenendo conto delle esigenze e dei bisogni delle persone e del territorio.

Integrità. Come Fondazione, perseguiamo i nostri obiettivi con correttezza, serietà, trasparenza e affidabilità, rispettando tutti gli stakeholder e i codici di condotta.

Centralità della persona. Intraprendiamo azioni per restituire ad ogni singolo individuo il valore che in prima persona genera ogni giorno. La persona è il nostro fulcro e attorno ad essa ruotano le scelte e le attività che intraprendiamo.

Responsabilità. Gestire l'impatto su società e ambiente, assumersi le responsabilità del proprio operato, agire in modo trasparente evitando comportamenti scorretti: in altre parole, essere responsabili.

Coesione. Collaborare e condividere, impiegando al meglio le competenze di ognuno di noi, rafforzando il senso di comunità e dando rilevanza agli interessi comuni, è ciò che ci permette di raggiungere i nostri obiettivi come Fondazione.

Innovazione. Innovare significa anticipare i cambiamenti e cercare soluzioni mirate e flessibili alle sfide emergenti nello scenario globale, proponendosi come agenti di trasformazione verso i processi socio-ambientali.

I nostri Stakeholder

Coinvolgere e ascoltare i nostri Stakeholder (Portatori di Interesse) ci permette di comprendere e rispondere a bisogni ed esigenze emergenti, ma anche di migliorare la qualità delle azioni realizzate, garantendo la massima **efficacia** e **trasparenza**.

I principali stakeholder con cui dialoghiamo intrecciando **solide relazioni** sono i Destinatari dei contributi erogati, i Beneficiari di ogni intervento in Italia, Spagna e Cile, gli Organi di Governo della Fondazione, la Rete Commerciale e ogni singolo Dipendente, ognuno dei quali contribuisce con le proprie competenze al raggiungimento di obiettivi prioritari, tra cui:

- garantire **trasparenza** sulle attività svolte;
- divulgare le iniziative messe in atto per **consentire l'accesso** al maggior numero di persone possibile;
- favorire il **dialogo** per definire in concertazione strategie d'intervento e modalità di realizzazione delle iniziative;
- supportare la definizione dell'**identità della Fondazione**, chiarendone mission e ruolo sociale presso portatori di interesse esterni ed interni.





La nostra Mission

La nostra storia come Fondazione corporate trasversale alle imprese di gruppo inizia il 24 ottobre 2017 dall'esperienza di Fundación Reale in Spagna, con l'obiettivo di impegnarsi in attività di **community engagement** di stampo internazionale attraverso una strategia di sostenibilità strutturata e sistemica per gestire le erogazioni liberali a favore di iniziative rivolte alla collettività.

Con l'obiettivo di **restituire parte del valore generato al territorio** in cui esso ha avuto origine, la nostra mission primaria è il raggiungimento degli **Obiettivi di Sviluppo Sostenibile dell'Agenda 2030** delle Nazioni Unite, a cui aderiscono 193 Paesi membri dell'ONU impegnati dal 2015 nella costruzione di un futuro di crescita sostenibile, inclusiva e duratura.

Per questo, rispondiamo alle aspettative di tutti i nostri stakeholder e ai bisogni in cui il Gruppo è presente e opera, intervenendo a favore delle comunità in Italia, in Spagna e in Cile e valorizzando i loro territori. La logica perseguita nello svolgimento delle attività è di **indirizzo, coordinamento e verifica** puntuale sulle destinazioni di tutte le elargizioni.

La Governance

A garantire l'operatività della Fondazione è la **Direzione Sostenibilità** di Gruppo attraverso il lavoro congiunto di un Patronato e di un Comitato Operativo.

L'attività è verificata dal **Comitato di Sostenibilità**, un Organo composto da Amministratori rappresentanti tutte le Società del Gruppo, che monitora l'aderenza ai principi etici e agli obiettivi di sostenibilità che orientano l'azione di Gruppo.

Il Patronato. Il Patronato valuta e approva in prima istanza la programmazione annuale ed è composto dalle seguenti Imprese di Gruppo:

Reale Mutua – Ing. Luigi Lana, Presidente del Patronato

Blue Assistance – Dott. Luca Filippone, Vice Presidente del Patronato

Reale Seguros – Dott. Ignacio Mariscal, Patrono Delegato

Italiana Assicurazioni – Dott. Roberto Laganà

Reale Immobili – Arch. Alberto Ramella

Banca Reale – Dott. Massimo Luvié

Reale Vida – Dott. José Ramon Lopez

Il Comitato Operativo. Il Comitato Operativo ha funzioni consultive: in questa sede, i rappresentanti delle Imprese del Gruppo analizzano le singole proposte di progetto e il programma che viene presentato ogni anno al Patronato.

La procedura seguita è disponibile sul sito web:

www.realefoundation.org

Il Piano di Attuazione e il Report delle attività viene presentato ogni anno, come previsto dalla normativa, al Ministero dell'Istruzione, della Cultura e dello Sport in Spagna.





Le Aree di intervento

Per supportare le comunità in Italia, in Spagna e in Cile, come Fondazione realizziamo progetti attraverso il contributo che le Imprese di Gruppo mettono a disposizione nella misura stabilita ogni anno dai singoli Consigli di Amministrazione nel limite massimo complessivo dell'**1% dell'utile netto consolidato di Gruppo**.

Le risorse così raccolte vengono impiegate in progetti relativi a 3 aree di intervento: **Salute & Welfare, Inclusione & Sviluppo Sociale, Ambiente & Comunità Sostenibili**, in linea con gli Obiettivi di Sviluppo Sostenibile **1** (Povertà Zero), **3** (Salute e Benessere), **8** (Lavoro Dignitoso e Crescita Economica), **11** (Città e Comunità Sostenibili) e **17** (Partnership).

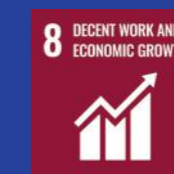



Salute & Welfare



Sosteniamo iniziative nel campo della prevenzione e della cura della persona, che hanno la finalità di:

- contrastare l'**insorgenza di malattie croniche**, riducendo i fattori di rischio derivanti da malattie croniche frequenti come diabete, tumori e malattie cardio-vascolari e respiratorie;
- migliorare il **benessere dei pazienti** affetti da tali patologie facilitando l'accesso alle cure e la presa in carico delle vulnerabilità, con effetti positivi sulla loro qualità della vita da un punto di vista fisico, psicologico e sociale.



Salute & Welfare

Un sostegno concreto alla ricerca

Con questo progetto, Mitocon si propone di trovare i fondi necessari all'acquisto di un ossigrafo di ultima generazione per il Dipartimento di Scienze Biomediche dell'Università di Padova, fondamentale per migliorare i processi diagnostici delle malattie mitocondriali e sviluppare nuovi approcci terapeutici.

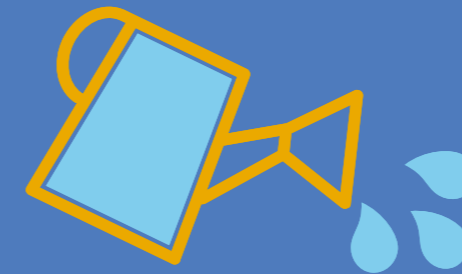

Obiettivi del progetto

La **medicina mitocondriale** studia il funzionamento dei mitocondri, la principale fonte di energia delle cellule, per chiarire quali siano i geni che causano queste malattie e come tali disfunzioni possano alterare la produzione di energia. Mentre gli studi genetici sono routinari in molti centri, gli **studi bioenergetici** sono molto meno diffusi per una questione di costi e strumentazione disponibile.

Una definizione accurata dei cambiamenti bioenergetici è però essenziale per lo studio dei processi alla base delle malattie mitocondriali e **l'attività di crowdfunding di Mitocon** è rivolta proprio a recuperare le risorse necessarie per sostenere l'Università di Padova, riferimento in Italia per la medicina mitocondriale, nell'acquisto degli strumenti necessari per migliorare i processi diagnostici e sviluppare nuove terapie.

A chi è rivolto

A beneficiare degli studi che potranno essere compiuti attraverso il nuovo ossigrafo sono **tutte le persone affette da malattie mitocondriali**, che si stimano essere **1 su 5.000 individui**.

L'ossigrafo poi offre ai medici la possibilità di fare ricerca anche su tutte quelle malattie in cui c'è un **interessamento più o meno diretto dei mitocondri**, tra le quali ad esempio il Parkinson, l'Alzheimer e la SLA.

Salute & Welfare

Un nuovo approccio alla cura del sarcoma osseo

L'Ospedale Infantile Regina Margherita da anni lavora per identificare nuovi approcci terapeutici per il sarcoma osseo, tumore raro molto aggressivo su bambini e adolescenti. Uno fra tutti, l'impiego delle cellule staminali mesenchimali come nuovo sistema di rilascio dei farmaci.

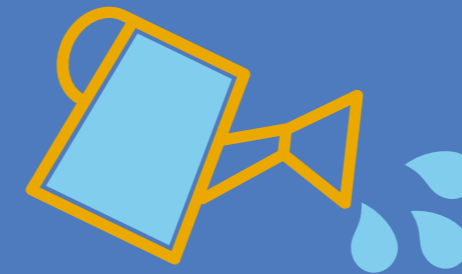
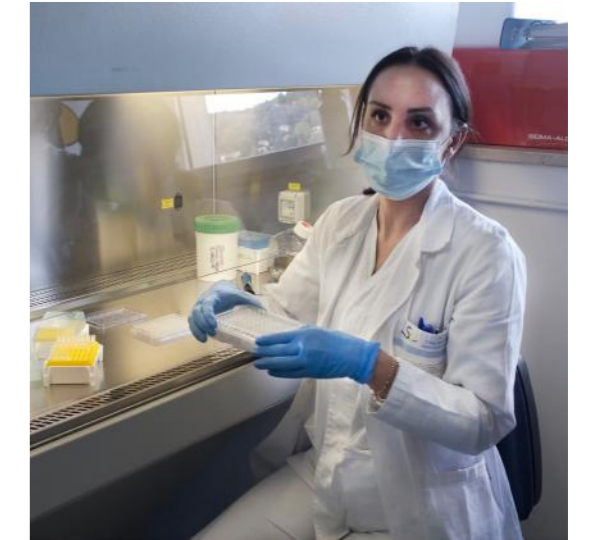

Obiettivi del progetto

Con questo progetto di **Fondazione FORMA**, il laboratorio Centro Trapianti dell'Ospedale Infantile Regina Margherita potrà testare l'utilizzo di **cellule staminali mesenchimali** come nuovo sistema di **rilascio del farmaco** chemioterapico, in grado di migrare verso microambienti infiammatori e accumularsi nel sito del tumore senza effetti citotossici per il paziente.

Un nuovo sistema di rilascio basato su queste microvescicole permetterebbe di offrire un nuovo approccio terapeutico **migliorando la qualità della vita nei bambini e nei giovani adulti**, ma anche di essere applicato come terapia adiuvante con altri trattamenti, come la chirurgia e la radioterapia, o per curare le recidive polmonari.

A chi è rivolto

Pur essendo tumori rari, i sarcomi rappresentano **la malattia più aggressiva tra bambini e adolescenti**.

Un nuovo sistema basato su microvescicole biologiche caricate da chemioterapici sarà identificato come **nuovo prodotto biologico farmaceutico stabile**, facilmente conservabile e standardizzato per il trattamento di questi **pazienti con sarcoma**, portando beneficio ad ognuno di loro.



Inclusione & Sviluppo Sociale



Promuoviamo lo sviluppo e l'inclusione socio-economica delle nuove generazioni sostenendo iniziative finalizzate a:

- incentivare l'**inclusione giovanile**, coltivando conoscenze, abilità, attitudini e comportamenti per migliorare le competenze finanziarie;
- favorire l'**occupabilità** e l'**integrazione**, combattendo condizioni di svantaggio e sostenendo i giovani nello sviluppo di competenze e skills utili al loro inserimento nel mondo del lavoro.

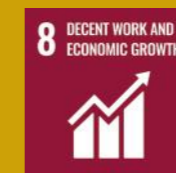

Inclusione & Sviluppo Sociale

Un Comedor contra la exclusión

Dal 2011, Associazione Manos de Ayuda Social combatte la povertà nel territorio di Madrid offrendo un servizio di pasti completi, sani ed equilibrati alle persone in contesti di esclusione e difficoltà socio-economica, con l'obiettivo di risolvere la loro situazione attraverso l'assistenza nella ricerca di un'opportunità di lavoro.

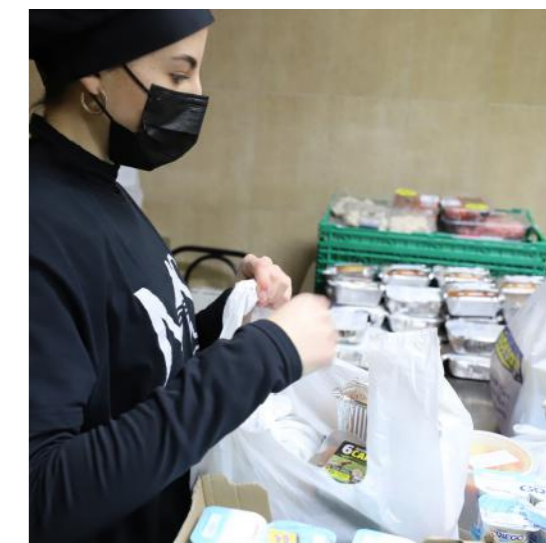

Obiettivi del progetto

Attraverso il suo **Comedor Social**, **Manos de Ayuda Social** offre un servizio di pasti completi, sani ed equilibrati che possono essere **portati anche a casa**, affinché le famiglie non debbano rinunciare all'intimità delle loro case e possano gestire meglio il loro tempo e l'aiuto ricevuto in base alle esigenze di ogni nucleo familiare. Molti di loro hanno figli piccoli che stanno ancora studiando e altri che sono alla ricerca di un lavoro: aiutare le loro famiglie fornendo questo tipo di supporto permette loro di **continuare gli studi** e cercare **opportunità per un futuro professionale**.

L'Associazione lavora anche per **l'inclusione lavorativa** delle persone che si rivolgono all'Associazione, fornendo tutti i mezzi e le risorse disponibili per facilitare l'inserimento nel mondo del lavoro e lo sviluppo di una progressiva autonomia.

A chi è rivolto

Nel 2021, Manos de Ayuda Social ha assistito **292 persone** e il numero di beneficiari diretti è cresciuto ogni giorno, creando una lunga lista d'attesa.

Per questo motivo, nel 2022 l'obiettivo è stato quello di sostenere **350 persone**, per aiutarle a uscire dalla povertà e dall'esclusione.

Inclusione & Sviluppo Sociale

Sostegno del diritto allo studio

Dalla sua fondazione, l'Università degli Studi di Scienze Gastronomiche di Pollenzo si impegna nella promozione del diritto allo studio, ponendo i valori del merito davanti alla provenienza e alle possibilità economiche dei propri studenti, sviluppando proposte educative inclusive anche attraverso il fundraising.



Obiettivi del progetto

Il progetto di **UNISG** vuole offrire agli studenti meritevoli la possibilità di terminare i propri studi attraverso la **copertura totale dei costi di iscrizione** e il sostegno durante il percorso post-universitario di **inserimento lavorativo**, creando una rete di ex studenti che possano rappresentare i principali ambassador dei valori di Pollenzo e della formazione avuta.

Tutto questo è possibile grazie all'attività di fundraising, che permette di aggregare **enti e imprese** che condividono la sensibilità di garantire un futuro formativo a molti giovani, tra cui anche migranti e studentesse e studenti provenienti da Paesi del sud del mondo

A chi è rivolto

A beneficiare del progetto di fundraising possono essere **studenti della laurea triennale o magistrale o dei master proposti dall'UNISG di Pollenzo**, che rappresentano il 10% del totale degli studenti iscritti.

Dalla costituzione l'UNISG di Pollenzo, grazie al contributo dei propri sostenitori, ha garantito il Diritto allo Studio a **oltre 300 studenti provenienti da oltre 40 Paesi**.



Ambiente & Comunità Sostenibili



Sosteniamo progetto per contrastare il cambiamento climatico:

- aumentando le **capacità di resilienza delle comunità** in caso di calamità naturali, supportando la gestione delle fasi di emergenza e post-emergenza;
- riducendo l'**esposizione al rischio** e la vulnerabilità in caso di terremoti e alluvioni.

Inoltre, sosteniamo progetti di **sviluppo e valorizzazione artistico-culturale** del territorio e promuoviamo iniziative a favore della **mobilità sostenibile**.



Ambiente & Comunità Sostenibili

Bee Zoom

L'impollinazione è un servizio essenziale per il mantenimento delle specie vegetali. Il progetto di Fondazione Zoom vuole rispondere all'emergenza degli insetti impollinatori attraverso la gestione, la conservazione e la connettività degli habitat necessari alla loro sopravvivenza, attività che si rivelano utili anche a sviluppare le abilità e le capacità di persone in difficoltà, favorendo la loro inclusione.

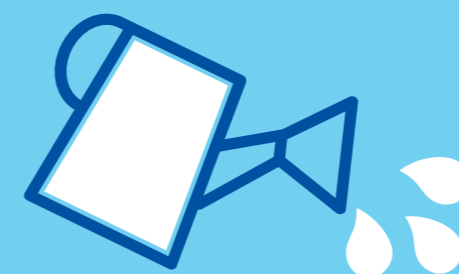

Obiettivi del progetto

Gli impollinatori rappresentano una delle emergenze ecologiche più importanti. Poiché le aree agricole non forniscono habitat sufficienti per gli impollinatori selvatici, oggi la resa delle colture dipende sia dalla vegetazione circostante, sia dal **supporto delle api gestite dall'uomo**.

Ad oggi però, gli studi sulle dinamiche di impollinazione delle specie selvatiche sono pochi. Con questo progetto, **Fondazione Zoom** dedica un'area di **13.670 mq** allo **studio della comunità locale degli impollinatori e delle specie botaniche** di cui necessitano, monitorando lo stato di salute delle api e promuovendo l'apicoltura come attività di ripristino dell'habitat, ma anche come lavoro riabilitativo sociale.

A chi è rivolto

A beneficiare di Bee Zoom è il personale coinvolto nella ricerca – **quattro ricercatori, due tesisti, due apicoltori, due agricoltori e due allevatori** –, ma anche gli **Enti di ricerca ambientale** e le **Università** del territorio che utilizzeranno le api per il biomonitoraggio ambientale studiandone le interazioni, le **aziende agroecologiche** attraverso il ripristino delle specie botaniche, i **Comuni** – primo fra tutti quello di Cumiana, dove ha sede parco Zoom – e le **Associazioni del territorio**, che potranno progettare attività educative e incontri per la collettività.

Ambiente & Comunità Sostenibili

Programma EFIES

Un percorso di formazione superiore di qualità è fondamentale per accedere ad opportunità accademiche e professionali altrettanto di valore. Per questo, Formando Chile opera nelle aree più svantaggiate del Paese perché i giovani possano accedere ad un'educazione equa ed inclusiva, che dia loro gli strumenti necessari per costruirsi un futuro.

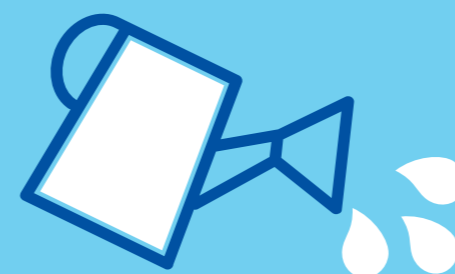
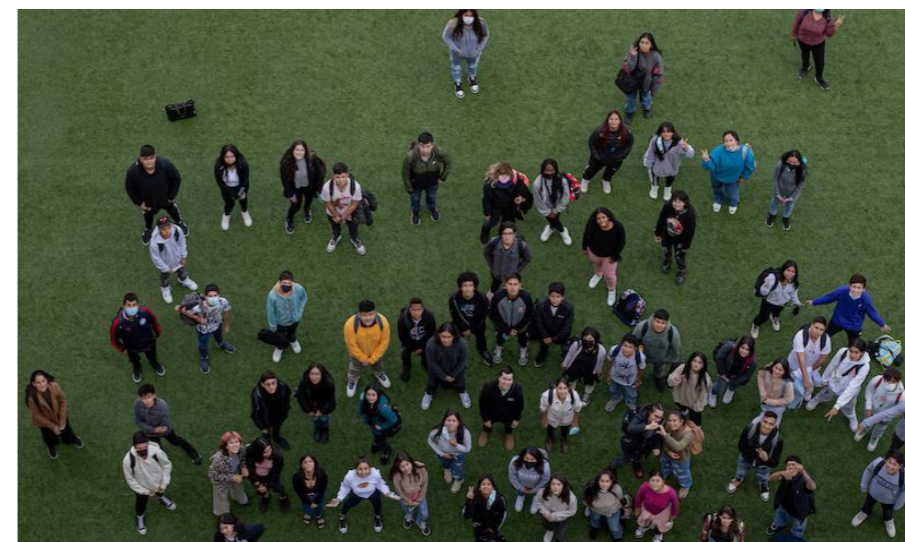

Obiettivi del progetto

Con il **programma EFIES** (Escuela de Formación para el Ingreso a la Educación Superior), **Formando Chile** vuole aumentare le possibilità di accesso degli **studenti del III e IV anno delle scuole medie cilene** all'**università**, alla **formazione tecnica** e agli **istituti professionali**, affrancandoli dalle situazioni di vulnerabilità che vivono ogni giorno.

Attraverso l'offerta di **classi di matematica, lingua e workshop sulla conoscenza di sé**, Formando Chile fornisce ai giovani gli strumenti necessari affinché possano maturare le competenze e capacità necessarie per affermarsi a livello sociale e professionale.

A chi è rivolto

Il Programma EFIES è rivolto a **1200 studenti del III e IV anno delle scuole medie cilene con indice di vulnerabilità superiore al 70%**. Si tratta di studenti con un processo educativo compromesso dal contesto di riferimento, ma con alte aspettative di accesso alle scuole superiori.

Indirettamente, il programma crea benefici per le **famiglie** degli studenti coinvolti e per la **comunità** nel complesso.



Progetti internazionali



I nostri progetti internazionali coinvolgono trasversalmente Italia, Spagna e Cile, creando relazioni ed estendendo progetti di successo oltreconfine, per condividere obiettivi e benefici tra le comunità e i territori in cui siamo presenti e operiamo dal 2017.

Progetti internazionali

Powercoders Madrid

La Spagna sta diventando uno dei principali Paesi di approdo per migranti e richiedenti asilo, con più di 96.000 richieste tra il 2017 e 2019. Queste comunità hanno un alto potenziale, ma si trovano ad affrontare una serie di barriere d'ingresso al mercato del lavoro. Powercoders è un progetto che mira a fornire un supporto concreto ai rifugiati attraverso classi di programmazione e sviluppo web.



Obiettivi del progetto

Dopo le due edizioni italiane, la prima a Torino e la seconda a Milano, il **programma Powercoders** è stato implementato anche in Spagna, a Madrid, offrendo ad un gruppo di **rifugiati** e di **richiedenti asilo** un **percorso di formazione IT per sviluppare competenze di coding**, da poter spendere in una seconda fase di inserimento nel mondo del lavoro.

Il corso permette altresì di rafforzare le proprie soft skills e di essere introdotti ad aziende per trovare **opportunità di stage** della durata di un anno, con la successiva possibilità di trovare effettivamente **impiego**.

A chi è rivolto

Powercoders Madrid coinvolge direttamente un **gruppo di 20 rifugiati e giovani disoccupati**. Di questi, il 90% trova uno stage e più del 60% viene assunto in azienda dopo un anno.

Il progetto impatta positivamente sulle **famiglie dei beneficiari** e **sfida stigmati e stereotipi** riguardo le migrazioni e la disoccupazione giovanile.

Progetti internazionali

Cereal marino

La zostera marina è una pianta acquatica appartenente alla famiglia delle Fanerogame marine.

Anticamente terrestre, oggi cresce completamente immersa nell'acqua e i suoi semi sono oggetto di studio del Restaurante Aponiente di chef Ángel León per il loro elevato valore nutrizionale e per il loro impatto positivo in termini di sostenibilità ambientale e sociale.

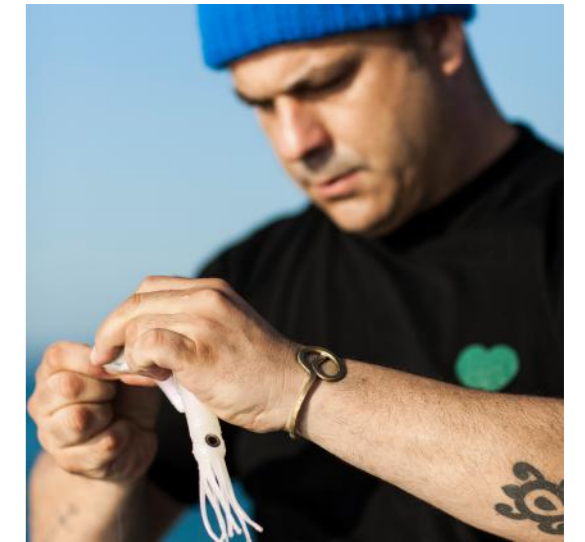

Obiettivi del progetto

Attraverso la **bonifica di 300 m² di salina nella baia di Cadice**, dal 2017 **Aponiente** è riuscita a **coltivare in modo controllato la zostera marina**, sperimentandone l'utilizzo per l'alimentazione umana.

Cereale ricco di proteine, amminoacidi, vitamine e sali minerali, il seme della zostera marina è tra i più sostenibili del Pianeta, perché la sua coltivazione non richiede **fertilizzanti** o nutrienti additivi, **riduce l'impronta di carbonio** e genera **ricchezza ecologica, paesaggistica e sociale**.

L'obiettivo di chef Ángel León e del suo ristorante è quello di trovare sempre più ingredienti come il seme della zostera marina, in grado di rendere l'alimentazione di origine marina una risorsa sostenibile, vero e proprio cibo del futuro.

A chi è rivolto

Il progetto del Cereal Marino del Restaurante Aponiente non produce solo **benefici di natura ambientale e nutrizionale** nelle aree in cui viene coltivata la zostera marina e per il mercato alimentare, ma anche vantaggi di natura socio-economica, perché crea **impiego per la comunità di Puerto de Santa María** (Cadice) grazie alle coltivazioni perenni sugli estuari di Cadice.



L'Hub vaccinale

Una nuova fase dell'emergenza sanitaria

Fin dai primi mesi di pandemia da Covid-19, abbiamo dato il nostro contributo per aiutare la popolazione a prevenire e affrontare il virus.

Dopo i **progetti di sostegno ad ospedali e famiglie** e dopo **Reale Hub CV-19**, il centro vaccinale presso il CRAL Reale Group, abbiamo collaborato con il **Sermig** per predisporre un **nuovo hub all'interno dei locali dell'Arsenale della Pace**.

I risultati

In **88 giorni di servizio** - dal 2 gennaio al 31 marzo 2022 - grazie al supporto dei medici e degli infermieri del **CDC Gruppo Affidea** e all'attività di accoglienza e coordinamento dei **volontari del Gruppo e delle Associazioni**, è stato possibile somministrare **74.789 dosi** che, sommate alle 144.518 dispensate presso Reale Hub, hanno permesso di **vaccinare il 20% della popolazione torinese**.



BTogether 4 Ucraina

Per fornire un aiuto concreto alla **popolazione minacciata dalla guerra**, siamo scesi in campo per sostenere i bambini e le loro famiglie in fuga, minacciati nella loro sopravvivenza e libertà.

Dopo un volo d'emergenza organizzato con **Regione Piemonte** e **Lavazza** per trasferire i bambini malati di cancro in fuga dai territori ucraini, abbiamo deciso di utilizzare il nostro Protocollo di Emergenza per collaborare con **Casa Oz, Casa Ugi, Sermig – Arsenale della Pace, Associazione Matrioska** e **Adisco Sezione Piemonte** e offrire loro un rifugio sicuro e continuare le cure presso l'Ospedale Infantile Regina Margherita, ma anche per assistere i profughi rifugiati in Moldavia nelle prime settimane del conflitto.



Raccolta di beni di prima necessità

Nel mese di marzo, abbiamo collaborato con l'Associazione Matrioska per aiutare i **profughi rifugiati a Chişinău** assistiti dall'ente moldavo **Viata fara leucemie**.

Attraverso una **raccolta di beni di prima necessità** allestita presso il Museo Storico Reale Mutua, è stato possibile confezionare **450 scatoloni** pieni di prodotti per l'infanzia e per l'igiene personale, kit di primo soccorso, coperte e indumenti invernali, trasferiti verso la capitale moldava con un van messo a disposizione da **Tecnoservice**.

Il concerto

Attraverso la musica, è stato possibile sostenere i **bambini malati oncologici in cura presso l'Ospedale Infantile Regina Margherita** e accolti con le loro famiglie presso le case famiglie di Casa Oz, Casa Ugi e Sermig.

Il concerto organizzato il 5 maggio 2022 nella cornice del **Conservatorio Giuseppe Verdi** di Torino, in collaborazione con **Erato Choir**, diretto da **Dario Ribechi** e condotto da **Mario Acampa**, ha permesso di **raccogliere i fondi necessari** ad offrire loro una permanenza quanto più possibile serena.

In Spagna

Il **sistema di protezione dell'infanzia** è stato duramente compromesso dal conflitto. Oltre 98.000 bambini affidati alle cure degli istituti sono rimasti senza risorse e vivono in situazioni ad alto rischio di violenza e abbandono, con poche possibilità di essere evacuati in modo sicuro.

In risposta a questa emergenza, è stato creato con **Aldeas Infantiles SOS** un **fondo di emergenza** per offrire riparo, cibo, prodotti per l'igiene, prevenendo la separazione delle famiglie durante lo sfollamento, favorendo l'eventuale ricongiungimento in ambiente protetto e garantendo sostegno psicologico.

Grazie al programma, è stato possibile fino ad ora **assistere più di 8.000 bambini**, fornendo cure e assistenza sanitaria ed **evacuando intere famiglie** in Polonia e Romania.



Our People4People

Ogni anno, coltiviamo il **senso di collettività** e lo spirito di appartenenza dei **Dipendenti** del Gruppo dando loro la possibilità di identificare e presentare progetti meritevoli di Organizzazioni no profit a cui elargire un sostegno economico in denaro.

Alla sua ultima edizione, **Our People4People** ha visto la partecipazione di **25 progetti**, di cui **13** relativi all'area di intervento **Salute & Welfare**, **10** all'area **Inclusione & Sviluppo Sociale** e **2** all'area **Ambiente & Comunità Sostenibili**.

Sulla base del **gradimento espresso dalla Community attraverso il web**, sono stati individuati i 4 progetti vincitori a cui abbiamo devoluto un finanziamento di 10.000 €, per un'erogazione totale di 40.000 €.



Ripensa + GENORM

1 Attraverso uno studio multicentrico su scala nazionale, **Eu brain APS** vuole identificare possibili fattori, genetici e non, predisponenti all'asfissia e all'encefalopatia post-asfittica, così da identificare fin dallo screening della 37esima settimana le possibili gravidanze a rischio.

Un cavallo per amico: insieme oltre gli ostacoli!

2 Il progetto di **ASD Rubens APS** coinvolge e riabilita ragazzi e giovani adulti attraverso attività di supporto psicologico, I.A.A. con il cavallo e con il cane, laboratori per la formazione al lavoro e avviamento alle autonomie, potenziando le loro competenze e il loro senso di responsabilità.

Realmente in pace

3 **Associazione Matrioska** ha voluto offrire assistenza e aiuto immediato a bambini e mamme ucraine in fuga dal conflitto, offrendo loro un rifugio presso le famiglie di Pianezza (TO) e facilitando il loro inserimento scolastico e professionale, per un futuro più sereno e sicuro.

Esci dal tunnel

4 "Esci dal tunnel" di **WALCE Onlus** è una iniziativa di prevenzione che ha l'obiettivo di generare maggiore consapevolezza sui rischi per la salute procurati dal tabagismo, attraverso attività e test nelle piazze delle maggiori città italiane.

5forGood

Per celebrare il nostro **quinto anno di attività**, abbiamo voluto coinvolgere tutte le realtà che ci hanno permesso di produrre un impatto positivo sui territori italiano, spagnolo e cileno, rendendole protagoniste dell'anniversario.

Con l'iniziativa 5 for Good, abbiamo premiato **5 progetti virtuosi di Organizzazioni no profit** operanti in **Italia, Spagna e Cile**.

Prevenición de pobreza y riesgo de exclusión social en familias con un hijo enfermo de cáncer

- 1 Con questo progetto, **ASION** vuole aiutare le famiglie con un bambino malato di cancro in situazione di povertà o a rischio di esclusione sociale in cura presso gli ospedali di Madrid a coprire le nuove spese causate dalla malattia oncologica, come la farmacia o il trasporto al centro sanitario.



Figli di uno sport minore

- 2 L'**Associazione Magic Torino-UILDM** coinvolge giovani e adulti con disabilità gravi nella pratica del wheelchair hockey, occupandosi di trovare sedi e mezzi di trasporto idonei, assicurando gli ausili personalizzati e reperendo le risorse economiche necessarie per sostenere le attività.

Proyecto Elías

- 3 Il progetto di **Lola Busca Nueva Imagen** mira a promuovere il benessere dei bambini con malattie rare e delle loro famiglie, aiutandoli concretamente a prevenire i fattori di rischio fornendo materiale ortopedico, formando circa le manovre respiratorie salvavita e offrendo supporto psicologico.

Scuola di lingua e integrazione delle mamme

- 4 Con questo progetto, l'**Associazione Sudanese di Torino** offre un supporto alle giovani generazioni partendo dalle loro mamme, aiutandole ad imparare la lingua italiana e a ottenere il certificato di terza media, affinché possano vivere un'integrazione sociale e professionale reale e completa.

Equipamiento para la Pompa Italia

- 5 Il progetto mira a fornire a ciascun soccorritore dell'Undicesima **Compagnia di Pompieri di Santiago del Cile "Pompa Italia"** un equipaggiamento completo di sicurezza e comunicazione, essenziale per poter fornire un servizio professionale alle comunità per cui operano ogni giorno.

Network4People

Coltiviamo le relazioni con tutti gli stakeholder del Gruppo, tra cui gli **Agenti**, fortemente **radicati nel territorio** in cui operano.

Con Network4People, gli Agenti di Reale Mutua e Italiana Assicurazioni possono presentare progetti meritevoli di Enti no profit da sostenere.

Nella sua quinta edizione, sono stati presentati **12 progetti**, di cui **7** afferenti all'area **Salute & Welfare** e **5** all'area **Inclusione & Sviluppo Sociale**.

Attraverso i **gradimenti espressi dalla Community attraverso il web**, è stato possibile premiare 3 progetti, a cui se ne è aggiunto un quarto selezionato dalla Giuria valutatrice.

Le iniziative vincitrici hanno ricevuto un sostegno di 10.000 €, per un'erogazione complessiva di 40.000 €.

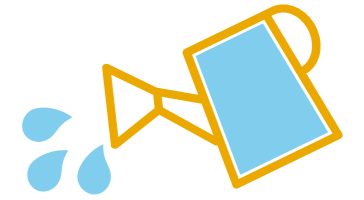

Hospice Cuneo

1 Il progetto di **Fondazione Adas** garantirà la messa a disposizione di 10 posti letto hospice, recuperando e convertendo un edificio storico in una struttura di lungodegenza per coprire fabbisogno individuato dalla Regione Piemonte e dal Ministero della Salute per la Provincia di Cuneo.

I giovani: una risorsa contro la povertà

2 Il progetto di **La Casa del Melograno** risponde a situazioni di povertà e di carenza educativa attraverso il volontariato, coinvolgendo ragazzi tra i 15 e i 18 anni in attività di sostegno alle famiglie del quartiere Vanchiglia di Torino aiutate economicamente dalla Caritas e ai loro componenti più giovani.

CresciAMO atleti

3 Attraverso lo sport, **ASD Passeportout** vuole aiutare i giovani con disabilità residenti nel territorio della Valsesia a sviluppare autostima e a interagire con i propri pari, prendendo coscienza delle proprie capacità attraverso allenamenti, percorsi formativi e momenti di condivisione.

Prevenzione di precisione per il tumore prostatico

4 Il progetto che **Fondazione Edo ed Elvo Tempia** propone vuole valutare l'impatto dell'attività fisica sulla prevenzione del tumore alla prostata, coinvolgendo un gruppo di uomini over 50 in attività sportiva all'aperto e instillando il valore del prendersi cura del proprio corpo.

Il processo di erogazione

Per garantire la massima trasparenza e il rispetto di precisi principi etici e di comportamento, nel 2018 è stata effettuata una valutazione sul disegno del **sistema di controllo interno** a presidio dei rischi a cui può essere esposta la nostra attività come Fondazione corporate.

A tal proposito, una solida cultura della **gestione del rischio** e l'attuazione di controlli da parte della struttura e delle persone che operano per la Fondazione si sono rivelate essenziali per garantire l'impiego efficiente ed efficace delle risorse generate, la conformità a norme e regolamenti in vigore e la correttezza delle informazioni divulgate.

I controlli realizzati nell'ambito del processo di erogazione a favore dei progetti presentati riguardano:

- l'analisi e la validazione da parte del Patronato delle aree di intervento individuate, delle iniziative a cui offrire sostegno e dei partner con cui avviare una collaborazione;
- la verifica da parte del Comitato di Sostenibilità della coerenza delle aree e delle progettualità individuate con il Codice Etico, lo Statuto e le linee guida programmatiche, nonché la segnalazione al Comitato Operativo di eventuali incoerenze e/o anomalie, perché esso possa provvedere ad adeguare o rettificare le scelte effettuate, oppure affinché possa fornire le informazioni utili a supporto delle proposte individuate;
- la tracciabilità dei dati indicati nelle richieste di contributo dai potenziali beneficiari e della documentazione di supporto fornita attraverso un apposito modello, così da consentire la verifica oggettiva dell'ammissibilità, dell'efficacia progettuale, dell'allineamento strategico e valoriale e della sostenibilità del progetto, sia nel breve periodo che nel caso in cui il sostegno da parte della Fondazione cessi;
- la predisposizione di report specifici in cui vengono riportati tutti i progetti per cui è stata presentata un'istanza di contributo o è stata individuata una progettualità da supportare;
- l'analisi e la validazione da parte del Patronato dei progetti inseriti nel piano di attuazione, precedentemente individuati dal Comitato Operativo a partire dalle informazioni inserite nei report sopra indicati;
- il monitoraggio e la valutazione dei progetti, effettuati tramite l'analisi delle informazioni inserite nel file di avanzamento dei progetti, compilato dagli enti beneficiari, e della documentazione di supporto ottenuta;
- la rendicontazione periodica al Patronato sullo stato di realizzazione dei progetti fino al relativo termine;
- la coerenza tra gli importi da pagare e quanto previsto da erogare ai fini della relativa autorizzazione.

Totale erogazioni 2022



3.234K Risorse della Fondazione



Piano di attuazione 2022



Spagna 25 progetti

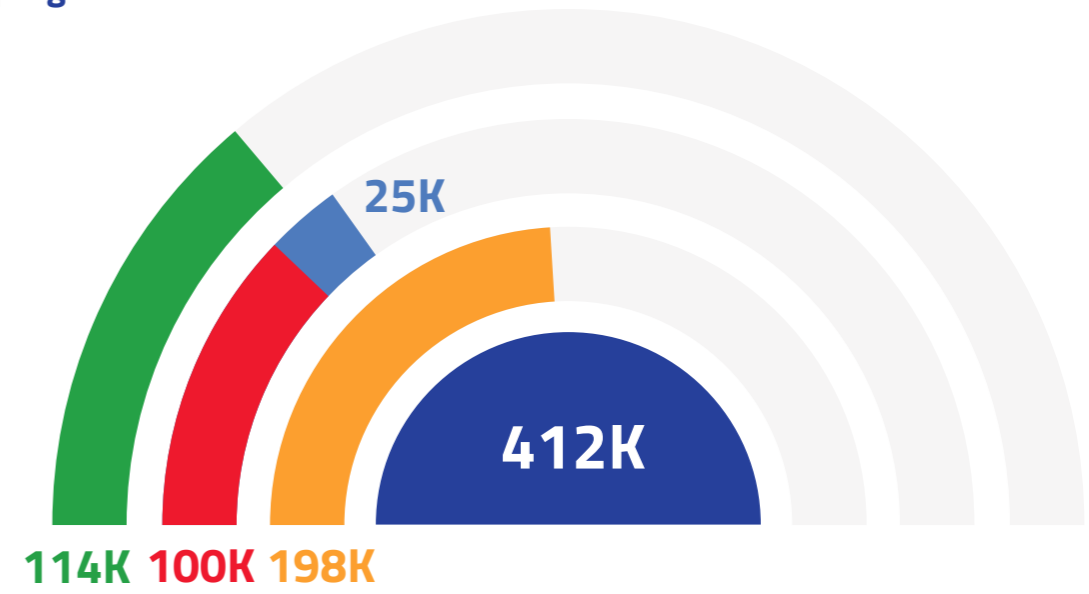

Italia 45 progetti

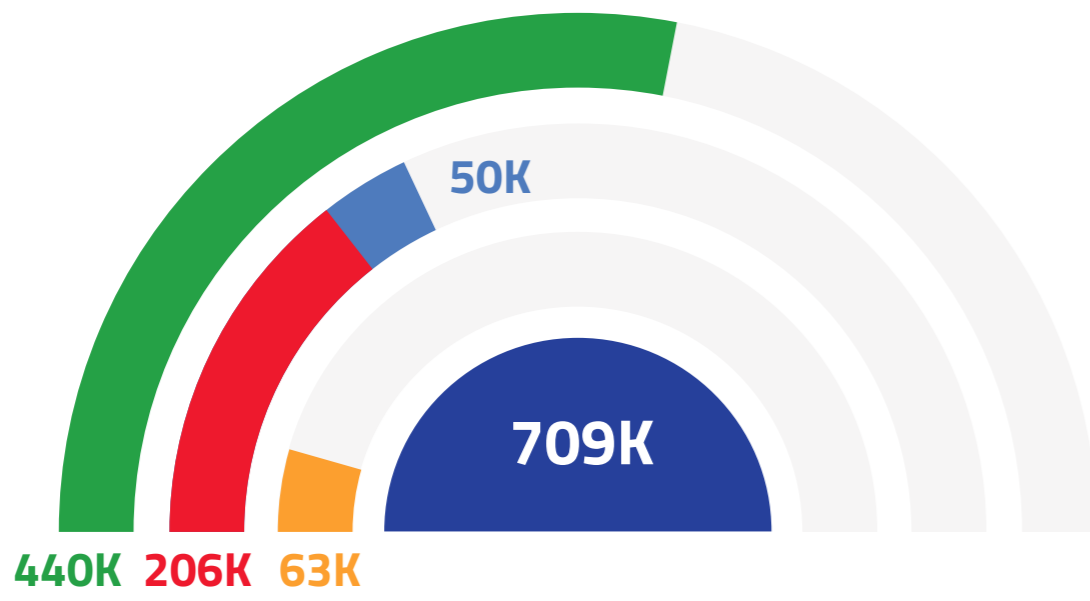

Cile 4 progetti

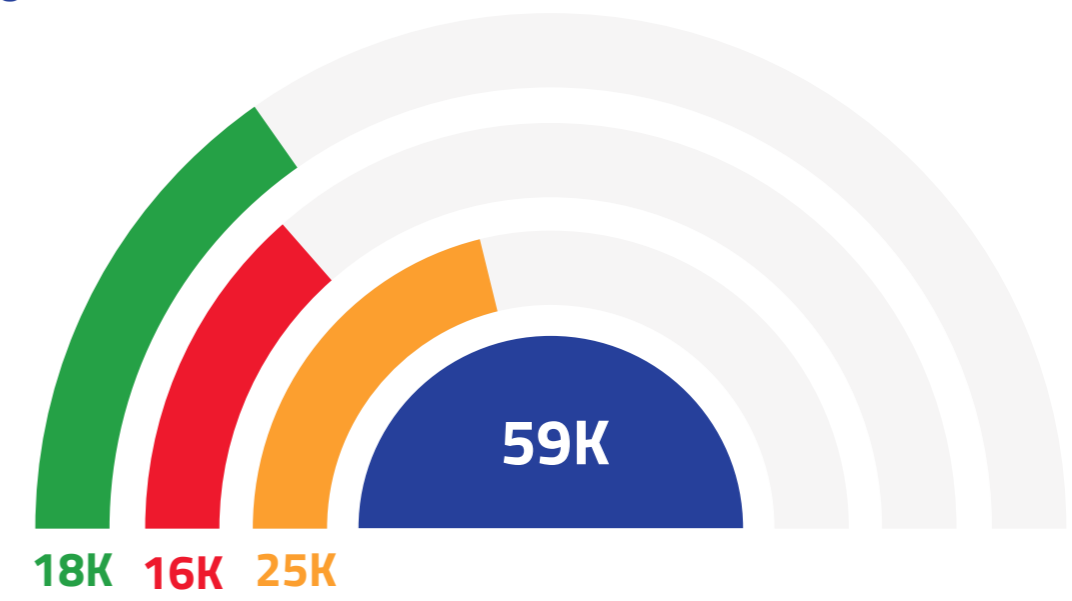

Dettaglio iniziative 2022

Salute & Welfare

NOME ENTE	IMPORTO EROGATO
Dynamo Camp – un ACE per Dynamo	10.000 €
Circolo del Design – Z Lab	30.000 €
Asili Nottturni Umberto I	5.000 €
Opera Cardinal Ferrari Onlus	5.000 €
Opera San Giobbe	30.000 €
Mitocon	15.000 €
#Runforemma – Sistema simbolico	25.000 €
FORMA – Regina Margherita	30.000 €
AICR – Giornata Mondiale del Cuore	18.000 €
CUS Torino	2.000 €
Banco Farmaceutico	3.000 €
FORMA – Babbi Natale	10.000 €
Gruppo Italiano Tumori Rari	5.000 €
Magic Torino	5.000 €
U.O. Oculistica di Treviglio	29.000 €
Fondazione Lavazza – Aereo Ucraina	23.700 €
De Sono – Concerto raccolta fondi	6.700 €

Associazione Attilio Romanini Onlus	70.000 €
PAIDEIA	10.000 €
UGI	3.800 €
Fondazione Astigiana per la Salute	9.000 €
Lega del Filo d'Oro	5.000 €
Grandes Amigos	15.000 €
Asión	25.000 €
Cultura en Vena	15.000 €
Fundación DFA	10.000 €
Lola Busca Nueva Imagen	10.000 €
Jerez por Santiago	10.690 €
Salud Mental	8.000 €
Casa Sagrada Familia	18.000 €
Dynamo Camp	40.000 €

Inclusione & Sviluppo Sociale

NOME ENTE	IMPORTO EROGATO
FISIP	5.000 €
Centro per l'Unesco	7.000 €
FAI	30.000 €
Mosaico	5.000 €
MagazziniOz	39.000 €
Confagricoltura	40.000 €
Università Gastronomica Pollenzo	50.000 €
Fondazione Vodafone	10.000 €
UNHCR	5.000 €
Associazione Sudanese	5.000 €
Aldeas Infantiles	10.000 €
Apramp	20.000 €
Cáritas	30.000 €
Casa de la Caridad	20.000 €
Comedor Social Manos de Ayuda	10.000 €
Fundación DASYC	10.000 €
Hogar Maria Auxiliadora	16.000 €
Powercoders	80.000 €

Ambiente & Comunità Sostenibili

NOME ENTE	IMPORTO EROGATO
Giant Trees	5.000 €
De Sono Ass.ne per la Musica	15.000 €
Fondazione Parco Zoom	20.000 €
Lyons Club Susa Rocciamelone	3.000 €
AICR Onlus	20.000 €
Festival de Mérida	37.000 €
Proyecto Cultural Atapuerca	24.000 €
Certamen de Belenes	12.100 €
WWF	10.000 €
Reus – Apoyo socio/cultural	25.000 €
Reinserción Mujeres YESES	15.000 €
STEM-ASTI	12.000 €
Proyecto Formación Jóvenes	15.000 €
Proyecto Mujer Rural	15.000 €
Acción Social por la Musica	10.000 €
Exposiciones Jóvenes Artistas	17.100 €
Albeniz y Cultura en Vena	6.000 €
La Pincoya – Formando Chile	12.000 €
Fundación Sandretto	65.000 €
Cereal Marino	50.000 €
Becas Reina Sofia	50.000 €

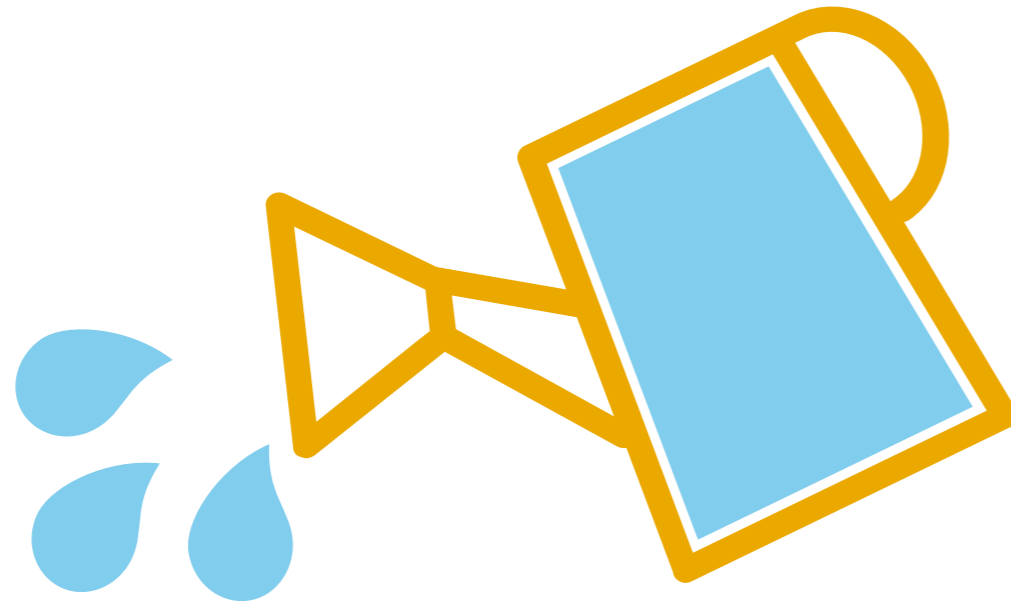

Contest

Contest Dipendenti (Our People4People)	40.000 €
Eu brain APS	10.000 €
ASD Rubens APS	10.000 €
La Matrioska	10.000 €
WALCE Onlus	10.000 €
Contest Agenzie (Network4People)	40.000 €
Fondazione ADAS	10.000 €
La Casa del Melograno	10.000 €
ASD Passeportout	10.000 €
Fondazione Edo ed Elvo Tempia	10.000 €
5forGood	50.000 €
Magic Torino	10.000 €
Associazione Sudanese di Torino	10.000 €
Asión	10.000 €
Lola Busca Nueva Imagen	10.000 €
Bomberos – Pompa Italia	10.000 €

Un impegno che cresce

Salute & Welfare

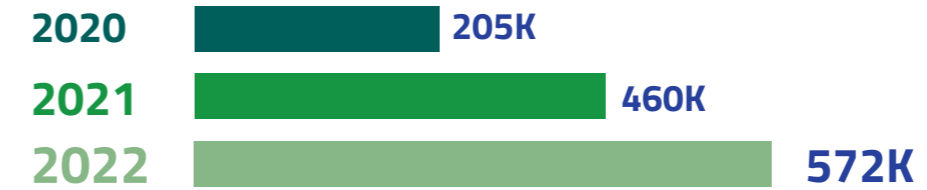

Ambiente & Comunità Sostenibili

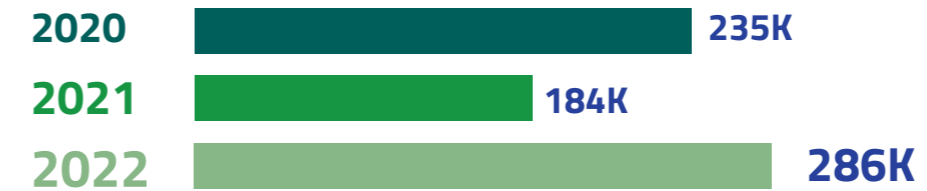

Totale erogazioni

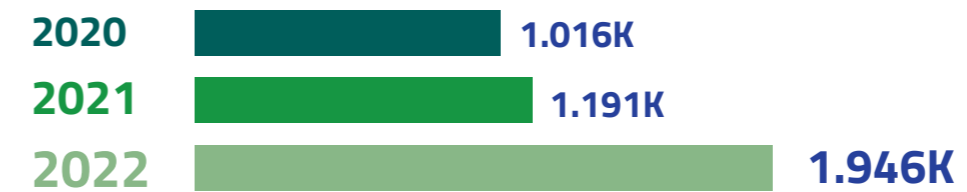

Progetti internazionali

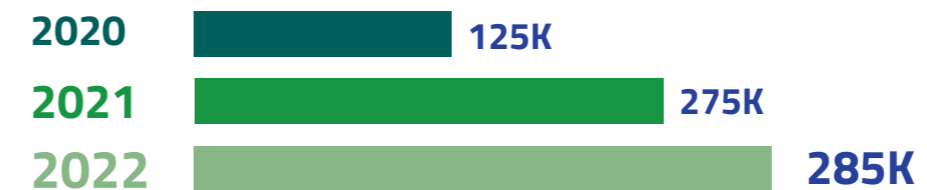

Il futuro di Reale Foundation



Il nostro presente e il nostro futuro poggiano su alcuni pilastri fondamentali:

Internazionalità. Avviamo e sosteniamo progetti sempre più internazionali e cross-country attraverso solide relazioni con altri Paesi e aree del mondo.

Networking. Coltiviamo legami robusti e profondi con le Associazioni e tessiamo relazioni con enti che possono rappresentare un valore aggiunto per le nostre attività e il nostro operato.

Sostegno. Supportiamo le comunità colpite da emergenze e calamità, rispondendo rapidamente ad ogni criticità emergente.

Togetherness. Nutriamo il senso di comunità e appartenenza da cui nascono le nostre iniziative, volte a creare una rete capillare di solidarietà. I Contest ben rappresentano questo radicamento.

Comunicazione. Dialoghiamo con audience sempre più estese, aumentando l'eco delle iniziative realizzate e ascoltando le esigenze dei territori in cui operiamo.

Road to Social Business. Ciò che ci promettiamo di fare è stimolare lo sviluppo e la crescita dell'imprenditorialità sociale, migliorando la qualità della vita di quante più Persone possibili.



REALE GROUP

www.realefoundation.org

Paseo de la Castellana, 9/11 - 28046 Madrid